



«Εθνικό Κέντρο
Αποκατάστασης»

ΕΚΑ
ΕΘΝΙΚΟ ΚΕΝΤΡΟ
ΑΠΟΚΑΤΑΣΤΑΣΗΣ

«Απολογισμών Ετών
2021-23»



ΠΕΡΙΕΧΟΜΕΝΑ

ΧΑΙΡΕΤΙΣΜΟΣ ΔΙΟΙΚΗΣΗΣ.....σελ.3
ΔΙΑΧΡΟΝΙΚΗ ΕΞΕΛΙΞΗ ΤΟΥ ΕΘΝΙΚΟΥ ΚΕΝΤΡΟΥ ΑΠΟΚΑΤΑΣΤΑΣΗΣ.....σελ.4
ΔΟΜΗ ΟΡΓΑΝΟΓΡΑΜΜΑ & ΘΕΣΜΙΚΑ ΟΡΓΑΝΑ ΕΘΝΙΚΟΥ ΚΕΝΤΡΟΥ ΑΠΟΚΑΤΑΣΤΑΣΗΣ.....σελ.5
ΑΠΟΣΤΟΛΗ ΚΑΙ ΡΟΛΟΣ ΤΟΥ ΕΘΝΙΚΟΥ ΚΕΝΤΡΟΥ ΑΠΟΚΑΤΑΣΤΑΣΗΣσελ.6
ΓΕΝΙΚΑ ΣΤΟΙΧΕΙΑ ΝΟΣΟΚΟΜΕΙΟΥ.....σελ.7
ΜΕΤΑΒΟΛΗ ΠΡΟΣΩΠΙΚΟΥ.....σελ.8
ΝΟΣΗΛΕΥΤΙΚΗ ΚΙΝΗΣΗ ΑΝΑ ΚΛΙΝΙΚΗ - ΝΟΣΗΛΕΥΤΙΚΟΙ ΔΕΙΚΤΕΣ ΑΠΟΔΟΤΙΚΟΤΗΤΑΣ.....σελ.9
ΣΥΝΟΛΙΚΗ ΝΟΣΗΛΕΥΤΙΚΗ ΚΙΝΗΣΗ -ΝΟΣΗΛΕΥΤΙΚΟΙ ΔΕΙΚΤΕΣ ΑΠΟΔΟΤΙΚΟΤΗΤΑΣ.....σελ.10
ΕΡΓΑΣΤΗΡΙΑΚΕΣ ΕΞΕΤΑΣΕΙΣ.....σελ.11
ΠΡΟΣΕΛΕΥΣΗ ΕΞΕΤΑΣΕΩΝ.....σελ.12
ΟΙΚΟΝΟΜΙΚΑ ΣΤΟΙΧΕΙΑ.....σελ.13
ΟΙΚΟΝΟΜΙΚΑ ΣΤΟΙΧΕΙΑ.....σελ.14
ΕΣΟΔΑ & ΠΟΣΟΣΤΟ ΑΠΟΡΡΟΦΗΣΗΣ.....σελ.15
ΛΕΙΤΟΥΡΓΙΚΟΙ ΔΕΙΚΤΕΣ.....σελ.16
ΑΡΙΘΜΟΔΕΙΚΤΕΣ.....σελ.17
ΕΚΠΑΙΔΕΥΤΙΚΟ ΕΡΓΟ.....σελ.18-19
ΕΡΓΑ ΚΑΙ ΥΠΟΔΟΜΕΣ 2021.....σελ.20-21
ΕΜΒΟΛΙΑΣΤΙΚΟ ΚΕΝΤΡΟ & ΤΜΗΜΑ ΑΞΙΟΛΟΓΗΣΗΣ ΟΔΗΓΗΣΗΣ (ΗΝΙΟΧΟΣ).....σελ.22
ΕΡΓΑ ΚΑΙ ΥΠΟΔΟΜΕΣ 2022.....σελ.23
ΕΡΓΑ ΚΑΙ ΥΠΟΔΟΜΕΣ 2023.....σελ.24-25
ΕΠΙΛΟΓΟΣ.....σελ.26



ΧΑΙΡΕΤΙΣΜΟΣ ΔΙΟΙΚΗΣΗΣ

Με ιδιαίτερη χαρά σας καλωσορίζω στο Εθνικό Κέντρο Αποκατάστασης (ΕΚΑ). Στο Κέντρο μας παρέχονται εξειδικευμένες υπηρεσίες με την χρήση σύγχρονων τεχνικών και μεθόδων. Βασικό μας προτέρημα είναι η τεράστια εμπειρία στον τομέα της αποκατάστασης, καθώς είμαστε στην υπηρεσία του πολίτη από το 1945. Φιλοσοφία μας είναι η παροχή πρότυπων υπηρεσιών υγείας μέσα από έναν ανθρωποκεντρικό χαρακτήρα.

Βασικές αρχές που διέπουν την λειτουργία μας είναι:

- ✓ Η παροχή των πιο σύγχρονων θεραπειών στους ασθενείς μας
- ✓ Η ισότιμη και χωρίς κανένα αποκλεισμό πρόσβαση στις υπηρεσίες υγείας
- ✓ Ο σεβασμός στην προσωπικότητα ασθενών και συνοδών
- ✓ Η λήψη αποφάσεων μέσα από διεπιστημονικές ομάδες

Όραμά μας είναι να αποτελέσουμε σημείο αναφοράς στην αποκατάσταση στην χώρα μας, να προάγουμε την επιστημονική γνώση μέσω της έρευνας και να συμβάλουμε στην δημιουργία ελληνικών κατευθυντήριων οδηγιών στον τομέα της αποκατάστασης. Παράλληλα, μέσω δράσεων, επιθυμούμε να ενισχύσουμε τον ρόλο μας στην διαμόρφωση της κοινής γνώμης για την αποδοχή του πολίτη με αναπηρία, την άρση του στιγματισμού και του κοινωνικού αποκλεισμού.

**Με εκτίμηση,
Αν. Διοικητής Νικόλαος Ψαρρός**

ΔΙΑΧΡΟΝΙΚΗ ΕΞΕΛΙΞΗ ΤΟΥ ΕΘΝΙΚΟΥ ΚΕΝΤΡΟΥ ΑΠΟΚΑΤΑΣΤΑΣΗΣ



1945

Το ΕΚΑ λειτουργεί από το 1945. Ιδρύθηκε από το «Αμερικάνικο Ίδρυμα Εγγύς Ανατολής» μετά την απελευθέρωση της χώρας από τους Γερμανούς, με την οικονομική ενίσχυση του ελληνικού συστήματος περίθαλψης από τις ΗΠΑ.

1946

Το 1949 το Υπουργείο Υγείας και Πρόνοιας ανέλαβε την επιχορήγηση του ιδρύματος, το οποίο με την επωνυμία Κ.Α.Π.Α.Ψ (Κέντρο Αποκατάστασης Πολιτών Αναπήρων Ψυχικού) αναπτύχθηκε και λειτούργησε στο Π. Ψυχικό, σαν κύριος εκπρόσωπος του Κρατικού Προγράμματος Ιατροκοινωνικής και Επαγγελματικής Αποκατάστασης των κινητικά αναπήρων. Τα πρώτα χρόνια εξυπηρετήσε εκτός από τους ιδιώτες και ένα μεγάλο αριθμό στρατιωτικών αναπήρων πολέμου.

1949- 1961

Το Υπουργείο Υγείας και Πρόνοιας ανέλαβε την επιχορήγηση του Ιδρύματος το 1949, οπότε και λειτούργησε ως Κέντρο Αποκατάστασης Πολιτών Αναπήρων Ψυχικού (Κ.Α.Π.Α.Ψ). Την περίοδο αυτή, υπήρξε ο κύριος εκτελεστής του Κρατικού Προγράμματος Ιατροκοινωνικής και Επαγγελματικής Αποκατάστασης των κινητικά αναπήρων και μέχρι το 1961 λειτούργησε σαν ίδρυμα Ιδιωτικού Δικαίου. Στη συνέχεια, με το Ν.Δ 564/61 και αργότερα με το ΒΔ 334/73, πήρε την μορφή του νομικού προσώπου Δημοσίου Δικαίου, το οποίο τροποποιήθηκε και συμπληρώθηκε με το Π.Δ 106/1986, Π.Δ 68/1992 και Π.Δ 307/2000, το άρθρο 9 του Ν. 2345/1995, και τις κάθε φορά κοινές υπουργικές αποφάσεις στο πλαίσιο της ανάπτυξης και λειτουργίας του Οργανισμού ως Μονάδας Κοινωνικής Φροντίδας.

1972

Από το 1972, το Εθνικό Ίδρυμα Αποκατάστασης Αναπήρων μεταφέρθηκε από το Παλιό Ψυχικό στις νέες εγκαταστάσεις του, στο Ίλιον σε οικόπεδο έκτασης 60 στρεμμάτων. Έκτοτε λειτουργούσε υπό την άμεση εποπτεία και ευθύνη του Υπουργείου Υγείας Πρόνοιας, με την ονομασία Εθνικό Ίδρυμα Αποκατάστασης Αναπήρων. Με το Ν. 3868/2010, άρθρο 8, § 17, μετονομάστηκε σε Εθνικό Κέντρο Αποκατάστασης και μετατράπηκε από Μονάδα Κοινωνικής Φροντίδας σε Νοσηλευτικό Ίδρυμα του Εθνικού Συστήματος Υγείας (ΕΣΥ). Σήμερα με την ΚΥΑ Α3α/42099/14/21-01-2015 (ΦΕΚ202/τ.Β '23-01-2015) λειτουργεί με νέο Οργανισμό ως Ειδικό Νοσοκομείο με την επωνυμία «Εθνικό Κέντρο Αποκατάστασης».

1981

Ιστορική παραμένει η θητεία του Σπύρου Θεολόγου, ο οποίος διετέλεσε Ιδρυτής και Δ/ντής μέχρι και το 1981, εφαρμόζοντας για πρώτη φορά στην Ελλάδα προγράμματα φυσικής και επαγγελματικής αποκατάστασης καθώς και επανένταξη των ατόμων με κινητικά προβλήματα στην κοινωνία.

2010

Το Εθνικό Κέντρο Αποκατάστασης (συντομογραφία: ΕΚΑ) είναι νοσοκομείο του Εθνικού Συστήματος Υγείας που βρίσκεται στο Ίλιον του νομού Αττικής και υπάγεται στην Πρώτη Υγειονομική Περιφέρεια Αττικής. Η παλαιότερη ονομασία του νοσοκομείου ήταν Εθνικό Ίδρυμα Αποκατάστασης Αναπήρων (Ε.Ι.Α.Α.). Το 2010 απέκτησε την σημερινή του ονομασία (Εθνικό Κέντρο Αποκατάστασης) και ενοποιήθηκε διοικητικά με την Κ.Υ.Α. Α3α/42099/14/2015 - ΦΕΚ 202/Β/23-1-2015 [3] με το Γενικό Νοσοκομείο Αθηνών ΚΑΤ.

ΔΟΜΗ ΟΡΓΑΝΟΓΡΑΜΜΑ & ΘΕΣΜΙΚΑ ΟΡΓΑΝΑ ΕΘΝΙΚΟΥ ΚΕΝΤΡΟΥ ΑΠΟΚΑΤΑΣΤΑΣΗΣ

Μέλη Διοικητικού Συμβουλίου	
Πρόεδρος	Ηλιόπουλος Ιωάννης
Αντιπρόεδρος	Ψαρρός Νικόλαος
Μέλη	Γιαννόπουλος Παναγιώτης
	Τσιλιγκίρης Κωνσταντίνος
	Σούμπαση Σοφία
	Αλαμάνος Ιωάννης
	Δράκου Ελένη
	Κλεισιώτης Θωμάς

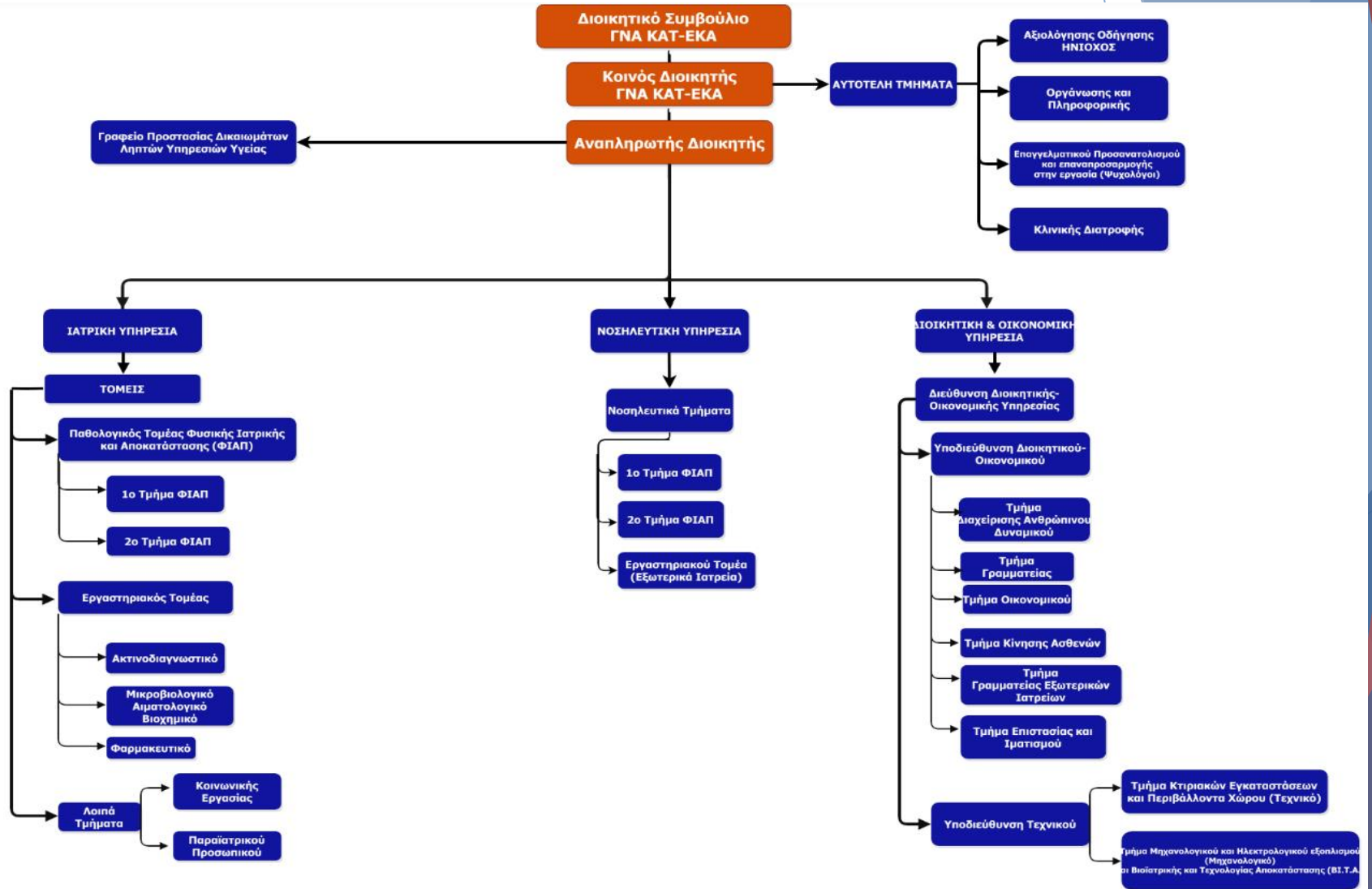



ΑΠΟΣΤΟΛΗ ΚΑΙ ΡΟΛΟΣ ΤΟΥ ΕΘΝΙΚΟΥ ΚΕΝΤΡΟΥ ΑΠΟΚΑΤΑΣΤΑΣΗΣ

- ▶ **Σκοπός** του ΕΚΑ είναι να παρέχει όλες τις απαραίτητες ιατρικές και κοινωνικές υπηρεσίες στον πάσχοντα πολίτη που χρήζει Αποκατάστασης ώστε να κατευθύνει την διαδικασία ανάρρωσής του, να ενισχύσει τις λειτουργικές ικανότητές του, να υποκαταστήσει τις χαμένες λειτουργίες του και με την βοήθεια της κατάλληλης υποστηρικτικής τεχνολογίας, να προάγει την λειτουργική αυτονομία και να συνδράμει στην οικογενειακή και επαγγελματική επανένταξη του πολίτη με αναπηρία παρεμβαίνοντας κατάλληλα στη διαμόρφωση των συνθηκών του περιβάλλοντός του. Το ΕΚΑ δέχεται ασθενείς από όλες τις περιφέρειες της Ελληνικής Επικράτειας, Ευρωπαίους πολίτες ή και πολίτες άλλων χωρών σύμφωνα με τις εκάστοτε ισχύουσες διακρατικές συμφωνίες. Το ΕΚΑ περιλαμβάνει κλειστές δομές νοσηλείας ασθενών σε κλινικές Φυσικής Ιατρικής και Αποκατάστασης για ενεργό Αποκατάσταση και ανοικτές δομές Αποθεραπείας-Αποκατάστασης για συνέχιση της θεραπείας, για εξασφάλιση της παρακολούθησης ή και για εφαρμογή θεραπειών Αποκατάστασης σε ασθενείς που δεν νοσηλεύονται και παρέχει την δυνατότητα ανάπτυξης αθλητικών δραστηριοτήτων με στόχο κυρίως την φυσική ιατρική αποκατάσταση και τον ειδικό αθλητισμό των ΑμεΑ. Επίσης παρέχει την δυνατότητα δημιουργίας στέγης υποστηριζόμενης διαβίωσης.
- ▶ **Αποτελεί αξιολογικό κέντρο καταγραφής και ταξινόμησης της λειτουργικότητας ή αναπηρίας** μέσα από κριτήρια δραστηριοτήτων σε συνθήκες πραγματικού περιβάλλοντος. Το ΕΚΑ διαδραματίζει επίσης ιδιαίτερο παιδαγωγικό ρόλο στην διαμόρφωση της κοινής γνώμης για την αποδοχή του πολίτη με αναπηρία, την άρση του στιγματισμού και του κοινωνικού αποκλεισμού.

ΓΕΝΙΚΑ ΣΤΟΙΧΕΙΑ ΝΟΣΟΚΟΜΕΙΟΥ



ΛΕΙΤΟΥΡΓΙΑ ΤΟΥ ΝΟΣΟΚΟΜΕΙΟΥ

ΜΕΤΑΒΟΛΗ ΠΡΟΣΩΠΙΚΟΥ

Έτος	2021	2022	2023	ΠΟΣΟΣΤΙΑΙΑ ΜΕΤΑΒΟΛΗ ΖΕΤΙΑΣ
Α. Αρχή Έτους				
Μόνιμο προσωπικό	180	181	180	0,00%
ΙΔΑΧ	7	7	6	-14,29%
ΙΔΟΧ	58	64	75	29,31%
Σύνολο Αρχής περιόδου	245	252	261	6,53%
Β. ΠΡΟΣΛΗΨΕΙΣ				
Μόνιμο προσωπικό	16	14	10	-37,50%
ΙΔΑΧ		1		-
ΙΔΟΧ	18	16	2	-88,89%
Σύνολο Προσλήψεων	34	30	12	-64,71%
Γ. ΑΠΟΧΩΡΗΣΕΙΣ				
Μόνιμο προσωπικό	15	15	18	20,00%
ΙΔΑΧ		2	1	-
ΙΔΟΧ	8	4	15	87,50%
Σύνολο Αποχωρήσεων	23	21	34	47,83%
Δ. ΤΕΛΟΣ ΕΤΟΥΣ				
Μόνιμο προσωπικό	183	180	174	-4,92%
ΙΔΑΧ	7	6	4	-42,86%
ΙΔΟΧ	65	75	61	-6,15%
Τελικό σύνολο (Α+Β-Γ)	256	261	239	-6,64%

- Όπως απεικονίζεται, παρατηρήθηκε αύξηση στο *Διοικητικό Προσωπικό* κατά **2,63%**
- Παρατηρήθηκε μείωση στο *ιατρικό προσωπικό* κατά **-9,68%**, στο *νοσηλευτικό προσωπικό* κατά **-9,57%**, στο *τεχνικό προσωπικό* κατά **-11,11%**, στο *παραϊατρικό προσωπικό* κατά **-1,96%** καθώς και στο *λοιπό προσωπικό* κατά **-15,00%** σε εύρος τριετίας.
- Αναφορικά με το *επιστημονικό μη Ιατρικό προσωπικό* δεν παρατηρείται κάποια αυξομείωση.

Τέλος, παρατηρείται *συνολική μείωση του προσωπικού του νοσοκομείου από το 2021 έως και το τέλος του έτους 2023 της τάξεως -6,64%*. Θα πρέπει να ληφθεί υπόψιν ότι το *συνολικό ποσοστό μείωση του προσωπικού αποτελεί φυσικό επακόλουθο των αποχωρήσεων λόγω συνταξιοδότησης που αγγίζουν το ποσοστό της τάξεως του 47,83%*.

Προσωπικό / Έτος	2021	2022	2023	ΠΟΣΟΣΤΙΑΙΑ ΜΕΤΑΒΟΛΗ ΖΕΤΙΑΣ
Ιατρικό	31	32	28	-9,68%
Νοσηλευτικό	94	97	85	-9,57%
Επιστημονικό Μη Ιατρικό	4	4	4	0,00%
Διοικητικό	38	43	39	2,63%
Τεχνικό	18	17	16	-11,11%
Παραϊατρικό	51	53	50	-1,96%
Λοιπό	20	15	17	-15,00%
Σύνολο	256	261	239	-6,64%

ΜΕΤΑΒΟΛΗ ΠΡΟΣΩΠΙΚΟΥ

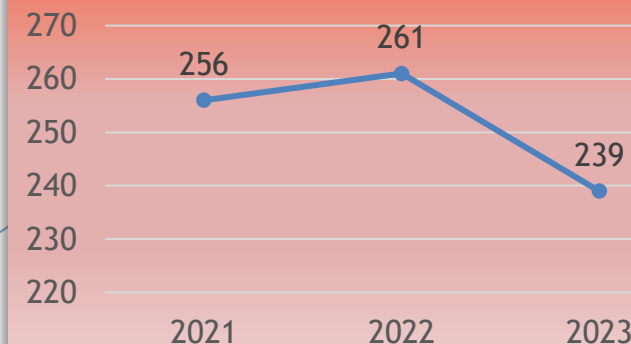

ΛΕΙΤΟΥΡΓΙΑ ΤΟΥ ΝΟΣΟΚΟΜΕΙΟΥ

ΝΟΣΗΛΕΥΤΙΚΗ ΚΙΝΗΣΗ ΑΝΑ ΚΛΙΝΙΚΗ - ΝΟΣΗΛΕΥΤΙΚΟΙ ΔΕΙΚΤΕΣ ΑΠΟΔΟΤΙΚΟΤΗΤΑΣ

Α' ΦΙΑΠ

ΔΕΙΚΤΕΣ	2021	2022	% Μεταβ.	2023	% Μεταβ.
Α' ΦΙΑΠ					
Αριθμός Κλινών	67	67	-	67	
Εισαγωγές	362	389	7,46%	420	7,97%
Νοσηλευθέντες	396	416	5,05%	455	9,38%
Ημέρες Νοσηλείας	11.519	10.044	-12,80%	13.703	36,43%
Μ.Δ.Ν.	31,82	25,82	-18,86%	32,63	26,36%
% Κάλυψης	47,10	41,07	-12,80%	56,03	36,43%
Ρυθμός Εισροής	5,40	5,81	7,46%	6,27	7,97%
Διάστημα Εναλλαγής	35,73	37,05	3,67%	25,60	-30,90%

Β' ΦΙΑΠ

ΔΕΙΚΤΕΣ	2021	2022	% Μεταβ.	2023	% Μεταβ.
Β' ΦΙΑΠ					
Αριθμός Κλινών	60	60	-	60	
Εισαγωγές	550	548	-0,36%	656	19,71%
Νοσηλευθέντες	579	574	-0,86%	693	20,73%
Ημέρες Νοσηλείας	9.473	10.271	8,42%	13.443	30,88%
Μ.Δ.Ν.	17,22	18,74	8,82%	20,49	9,34%
% Κάλυψης	43,26	46,90	8,42%	61,38	30,88%
Ρυθμός Εισροής	9,17	9,13	-0,36%	10,93	19,71%
Διάστημα Εναλλαγής	22,59	21,22	-6,08%	12,89	-39,25%

ΛΕΙΤΟΥΡΓΙΑ ΤΟΥ ΝΟΣΟΚΟΜΕΙΟΥ

ΣΥΝΟΛΙΚΗ ΝΟΣΗΛΕΥΤΙΚΗ ΚΙΝΗΣΗ -ΝΟΣΗΛΕΥΤΙΚΟΙ ΔΕΙΚΤΕΣ ΑΠΟΔΟΤΙΚΟΤΗΤΑΣ

ΣΥΝΟΛΙΚΗ ΝΟΣΗΛΕΥΤΙΚΗ ΚΙΝΗΣΗ					
ΔΕΙΚΤΕΣ	2021	2022	% Μεταβ.	2023	% Μεταβ.
Αριθμός Κλινών	127	127	0,00%	127	0%
Εισαγωγές	912	937	2,74%	1076	15%
Νοσηλευθέντες	975	990	1,54%	1.148	16%
Ημέρες Νοσηλείας	20.992	20.315	-3,23%	27.146	34%
M.Δ.Ν.	23,02	21,68	-6%	25,23	16%
% Κάλυψης	45,29	43,82	-3%	58,56	34%
Ρυθμός Εισροής	7,18	7,38	3%	8,47	15%
Διάστημα Εναλλαγής	27,81	27,79	0%	17,85	-36%

- Εισαγωγές** : Παρατηρείται αύξηση το έτος 2023 σε σχέση με το 2022 κατά 15% καθώς και στο έτος 2022 σε σχέση με το 2021 κατά 2,74%.
- Αριθμός των νοσηλευθέντων**: Παρατηρείται αύξηση το έτος 2023 σε σχέση με το 2022 κατά 16% καθώς και στο έτος 2022 σε σχέση με το 2021 κατά 1,54%.
- Ημέρες νοσηλείας**: Παρατηρείται αύξηση το έτος 2023 σε σχέση με το 2022 κατά 34% σε αντίθεση με το έτος 2022 σε σχέση με το 2021 όπου παρατηρείται μείωση κατά -3,23%.
- Μέση Διάρκεια Νοσηλείας (Μ.Δ.Ν.)** Παρατηρείται αύξηση το έτος 2023 σε σχέση με το 2022 κατά 16% σε αντίθεση με το έτος 2022 σε σχέση με το 2021 που παρατηρείται μείωση κατά -6%. Αξίζει να σημειωθεί ότι η Μ.Δ.Ν απεικονίζει τις λειτουργικές δυνατότητες μίας νοσοκομειακής μονάδας, εφόσον όσο μειώνεται τόσο αυξάνεται ο αριθμός των εξυπηρετούμενων ασθενών, γεγονός που εξαρτάται και από την φύση των περιστατικών καθώς και της πανδημίας Covid-19.
- % κάλυψη του Νοσοκομείου**: Παρατηρείται αύξηση το έτος 2023 σε σχέση με το έτος 2022 κατά 34% σε αντίθεση με το έτος 2023 σε σχέση με το έτος 2021 που παρατηρείται μικρή μείωση της τάξεως του -3%.
- Ρυθμός Εισροής Ασθενών**: Ο ρυθμός δηλαδή με τον οποίο χρησιμοποιούνται τα κρεβάτια σε μια χρονική περίοδο, είναι ένας δείκτης που μετράει την έκταση της αξιοποίησης της νοσοκομειακής υποδομής. Έχει αυξηθεί το έτος 2023 σε σχέση με το έτος 2022 κατά 15% καθώς και το έτος 2022 σε σχέση με το έτος 2021 κατά 3%.
- Διάστημα Εναλλαγής ή ο μέσος αριθμός ημερών που μένει κενό ένα κρεβάτι**, παρουσιάζει σημαντική μείωση το έτος 2023 σε σχέση με το έτος 2022 κατά -36%. Τέλος το έτος 2022 σε σχέση με το έτος 2021 δεν υπάρχει καμία αυξομείωση. Αξίζει να σημειωθεί ότι η μείωση του εν λόγω δείκτη μεταξύ των δύο τελευταίων Ετών κρίνεται απολύτως λογική καθώς όταν εκκενώνονται οι κλίνες ξαναγεμίζουν, γεγονός που οφείλεται στη μεγάλη ζήτηση από τους ασθενείς σε συνδυασμό με την άμεση ανταπόκριση και του υψηλού επιπέδου παροχή υπηρεσιών αποκατάστασης που προσφέρει το ΕΚΑ.

ΛΕΙΤΟΥΡΓΙΑ ΤΟΥ ΝΟΣΟΚΟΜΕΙΟΥ

ΕΡΓΑΣΤΗΡΙΑΚΕΣ ΕΞΕΤΑΣΕΙΣ

Α) Αριθμός Εξετάσεων (Εργαστήρια)	2021	2022	Μεταβολή %	2023	Μεταβολή %
ΑΙΜΑΤΟΛΟΓΙΚΟ	4.953	4.540	-8%	7.655	69%
ΜΙΚΡΟΒΙΟΛΟΓΙΚΟ	12.969	22.776	76%	30.827	35%
ΒΙΟΧΗΜΙΚΟ	57.519	62.386	8%	100.995	62%
ΑΝΟΣΟΛΟΓΙΚΟ	0	0	0	917	-
ΗΛΕΚΤΡΟΝΕΥΡΟΓΡΑΦΗΜΑ	355	605	70%	374	-38%
ΗΛΕΚΤΡΟΜΥΟΓΡΑΦΗΜΑ Α	179	316	77%	188	-41%
ΑΚΤΙΝΙΓΡΑΦΙΕΣ	2.070	1.919	-7%	3.001	56%
ΥΠΕΡΗΧΟΙ	834	1.295	55%	1792	38%
TRIPLEX	189	335	77%	351	5%
ΜΕΤΡΗΣΗ ΟΣΤ. ΠΥΚΝ.	329	325	-1%	513	58%
ΣΥΝΟΛΑ	79.397	94.497	19%	146.613	55%

- ❑ **Αιματολογικό:** Ο ρυθμός μεταβολής των εξετάσεων είναι αυξημένος μεταξύ των ετών 2023 και 2022 κατά 69%. Σε αντίθεση το 2022 με το 2021 παρουσιάζεται μείωση κατά -8%.
- ❑ **Μικροβιολογικό:** Ο ρυθμός μεταβολής των εξετάσεων είναι αυξημένος μεταξύ των ετών 2023 και 2022 κατά 35% καθώς και στο έτος 2022 σε σχέση με το 2021 κατά 76%.
- ❑ **Βιοχημικό:** Ο ρυθμός μεταβολής των εξετάσεων είναι αυξημένος μεταξύ των ετών 2023 και 2022 κατά 62% καθώς και στο έτος 2022 σε σχέση του έτους 2021 κατά 8%.
- ❑ **Ανοσολογικό:** Δεν υφίσταται μεταβολή για την τριετία καθώς εξετάσεις πραγματοποιήθηκαν μόνο το έτος 2023.
- ❑ **Ηλεκτρονευρογράφημα:** Ο ρυθμός μεταβολής των εξετάσεων παρουσιάζει μείωση το έτος 2023 σε σχέση με το 2022 κατά -38%, ενώ το 2022 σε σχέση με το 2021 παρουσιάζεται αύξηση κατά 70%.
- ❑ **Ηλεκτρομυογράφημα:** Ο ρυθμός μεταβολής των εξετάσεων παρουσιάζει μείωση το έτος 2023 σε σχέση με το 2022 κατά -41%, ενώ το 2022 σε σχέση με το 2021 παρουσιάζεται αύξηση κατά 77%.
- ❑ **Ακτινογραφίες:** Παρουσιάζεται αύξηση στον ρυθμό μεταβολής των εξετάσεων το έτος 2023 μεταξύ του 2022 κατά 56% αντίθετα υπάρχει μείωση μεταξύ του έτους 2022 σε σχέση με το 2021 κατά -7%.
- ❑ **Υπέρηχοι:** Ο ρυθμός μεταβολής των εξετάσεων είναι αυξημένος μεταξύ του έτους 2023 και 2022 κατά 38% καθώς και στο έτος 2022 σε σχέση με το 2021 κατά 55%.
- ❑ **Triplex:** Ο ρυθμός μεταβολής των εξετάσεων είναι αυξημένος μεταξύ των ετών 2023 και 2022 κατά 5% ενώ το έτος 2022 με το έτος 2021 υπάρχει αύξηση κατά 77%.
- ❑ **Μετρηση Οστ. Πυκν.:** Ο ρυθμός μεταβολής των εξετάσεων είναι αυξημένος μεταξύ των ετών 2023 και 2022 κατά 58% αντίθετα παρατηρείται μείωση το έτος 2022 σε σχέση με το 2021 κατά -1%.

Στο σύνολο των εξετάσεων ο ρυθμός μεταβολής είναι αυξημένος για το έτος 2022 σε σχέση με το έτος 2021 κατά 19%.

Αυξημένος είναι ο ρυθμός μεταβολής για το έτος 2023 σε σχέση με το 2022 κατά 55%, γεγονός που αποδεικνύει την αξιοπιστία του ΕΚΑ καθώς οι ασθενείς εμπιστεύονται τη διενέργεια των εξετάσεων αφού διασφαλίζεται η εγκυρότητα των αποτελεσμάτων τους. Σημαντικό επίσης είναι και το γεγονός ότι το ΕΚΑ έχει προμηθευτεί τελευταίας τεχνολογίας ιατροτεχνολογικό εξοπλισμό.

ΛΕΙΤΟΥΡΓΙΑ ΤΟΥ ΝΟΣΟΚΟΜΕΙΟΥ

ΠΡΟΣΕΛΥΣΗ ΕΞΕΤΑΣΕΩΝ

ΜΕΤΑΒΟΛΗ ΚΛΙΝΙΚΕΣ

- ❑ Αιματολογικό: 37,46% σε εύρος τριετίας.
- ❑ Μικροβιολογικό: 142,90% σε εύρος τριετίας.
- ❑ Βιοχημικό: 77,65% σε εύρος τριετίας.
- ❑ Ηλεκτρονευρογράφημα: -52,00% σε εύρος τριετίας.
- ❑ Ηλεκτρομυογράφημα: -52,00% σε εύρος τριετίας.
- ❑ Ακτινογραφίες: 3,73% σε εύρος τριετίας.
- ❑ Υπέρηχοι: 126,02% σε εύρος τριετίας.
- ❑ Triplex: 100,00% σε εύρος τριετίας.
- ❑ Μέτρηση οστ. Πυκνот.: 39,07% σε εύρος τριετίας.

Σύνολο τριετίας: **86,66%**.

B) Προέλευση Εξετάσεων (Εργαστήρια)	2021		2022		2023		ΜΕΤΑΒΟΛΗ ΖΗΤΙΑΣ		
	Τ.Ε.Ι.	ΚΛΙΝΙΚ	Τ.Ε.Ι.	ΚΛΙΝΙΚ	Τ.Ε.Ι.	ΚΛΙΝΙΚ	ΣΥΝΟΛΙΚΟΣ ΑΡΙΘΜΟΣ ΕΞΕΤΑΣΕΩΝ	Τ.Ε.Ι.	ΚΛΙΝΙΚ
ΑΙΜΑΤΟΛΟΓΙΚΟ	706	4.247	833	3707	1.817	5.838	17.148	157,37%	37,46%
ΜΙΚΡΟΒΙΟΛΟΓΙΚΟ	535	12.434	504	22272	625	30.202	66.572	16,82%	142,90%
ΒΙΟΧΗΜΙΚΟ	6.966	50.553	8.048	54338	11.190	89.805	220.900	60,64%	77,65%
ΑΝΟΣΟΛΟΓΙΚΟ	0	0	0	0	0	917	917	0	-
ΗΛΕΚΤΡΟΝΕΥΡΟΓΡΑΦΗΜΑ	255	100	496	109	326	48	1.334	27,84%	-52,00%
ΗΛΕΚΤΡΟΜΥΟΓΡΑΦΗΜΑ	129	50	257	59	164	24	683	27,13%	-52,00%
ΑΚΤΙΝΟΓΡΑΦΙΕΣ	650	1.420	863	1.056	1.528	1.473	6.990	135,08%	3,73%
ΥΠΕΡΗΧΟΙ	366	465	651	644	741	1.051	3.918	102,46%	126,02%
TRIPLEX	109	83	214	121	185	166	878	69,72%	100,00%
ΜΕΤΡΗΣΗ ΟΣΤ. ΠΥΚΝΟΤ.	178	151	233	92	303	210	1.167	70,22%	39,07%
ΣΥΝΟΛΑ	9.894	69.503	12.099	82.398	16.879	129.734	320.507	70,60%	86,66%

ΜΕΤΑΒΟΛΗ ΤΕΙ

- ❑ Αιματολογικό: 157,37% σε εύρος τριετίας.
- ❑ Μικροβιολογικό: 16,82% σε εύρος τριετίας.
- ❑ Βιοχημικό: 60,64% σε εύρος τριετίας.
- ❑ Ηλεκτρονευρογράφημα: 27,84% σε εύρος τριετίας.
- ❑ Ηλεκτρομυογράφημα: 27,13% σε εύρος τριετίας.
- ❑ Ακτινογραφίες: 135,08% σε εύρος τριετίας.
- ❑ Υπέρηχοι: 102,46% σε εύρος τριετίας.
- ❑ Triplex: 69,72% σε εύρος τριετίας.
- ❑ Μέτρηση οστ. Πυκνот.: 70,22% σε εύρος τριετίας.

Σύνολο τριετίας: **70,22%**.

Για το σύνολο των Εργαστηρίων ο κύριος όγκος των εξετάσεων προέρχεται από τις Κλινικές. Πιο αναλυτικά στο σύνολο της τριετίας στο σύνολο των 320.507 που πραγματοποιήθηκαν κατά την χρήση 2023 οι 281.635 προέρχονται από τις Κλινικές, ποσοστό 86,66% επί του συνόλου, ενώ οι 38.872 το 70,66% των εξετάσεων προέρχεται από τα ΤΕΙ.

ΛΕΙΤΟΥΡΓΙΑ ΤΟΥ ΝΟΣΟΚΟΜΕΙΟΥ

ΟΙΚΟΝΟΜΙΚΑ ΣΤΟΙΧΕΙΑ

Αναλυτικός επιμερισμός εσόδων

ΑΝΑΛΥΣΗ ΕΣΟΔΩΝ		2021	2022	2023	ΜΕΤΑΒΟΛΗ ΖΕΤΙΑΣ	ΜΕΤΑΒΟΛΗ ΖΕΤΙΑΣ %
73	ΕΣΟΔΑ ΑΠΟ ΠΑΡΟΧΗ ΥΓΕΙΟΝΟΜΙΚΩΝ ΥΠΗΡΕΣΙΩΝ	1.654.077,19 €	1.657.854,41 €	1.915.645,17 €	261.567,98 €	15,81%
74	ΕΣΟΔΑ ΑΠΟ ΕΠΙΧΟΡΗΓΗΣΕΙΣ	5.089.908,08 €	4.684.652,31 €	3.329.161,91 €	-1.760.746,17 €	-34,59%
75	ΕΣΟΔΑ ΠΑΡΕΧΟΜΕΝΩΝ ΥΠΗΡΕΣΙΩΝ	17.605,70 €	66.719,80 €	272.796,14 €	255.190,44 €	1449,48%
76	ΕΣΟΔΑ ΚΕΦΑΛΑΙΩΝ	3.019,94 €	4.296,91 €	7.029,04 €	4.009,10 €	132,75%
	ΣΥΝΟΛΟ ΟΡΓΑΝΙΚΩΝ ΕΣΟΔΩΝ	6.764.610,91 €	6.413.523,43 €	5.524.632,26 €	-1.239.978,65 €	-18,33%
81.01	ΕΚΤΑΚΤΑ ΑΝΟΡΓΑΝΑ ΕΣΟΔΑ	62.906,11 €	13.496,46 €	250,15 €	-62.655,96 €	-99,60%
82.01	ΕΣΟΔΑ ΠΡΟΗΓΟΥΜΕΝΩΝ ΧΡΗΣΕΩΝ	642.227,59 €	470.709,61 €	378.606,94 €	-263.620,65 €	-41,05%
	ΣΥΝΟΛΟ ΕΣΟΔΩΝ ΕΚΤΑΚΤΩΝ ΚΑΙ ΠΡΟΗΓΟΥΜΕΝΩΝ ΧΡΗΣΕΩΝ	705.133,70 €	484.206,07 €	378.857,09 €	-326.276,61 €	-46,27%
	ΓΕΝΙΚΟ ΣΥΝΟΛΟ	7.469.744,61 €	6.897.729,50 €	5.903.489,35 €	-1.566.255,26 €	-20,97%

Ανάλυση Εσόδων

Αναφορικά με τα έσοδα από παροχή υγειονομικών υπηρεσιών, έσοδα παρεχόμενων υπηρεσιών και έσοδα κεφαλαίων παρατηρείται σημαντική αύξηση σε εύρος Ζετίας.

Ωστόσο, στο γενικό σύνολο τα έσοδα του ΕΚΑ σε εύρος τριετίας έχουν μειωθεί κατά 20,97%.

Λειτουργικές Δαπάνες

ΑΝΑΛΥΣΗ ΕΞΟΔΩΝ		2021	2022	2023	ΜΕΤΑΒΟΛΗ ΖΕΤΙΑΣ	ΜΕΤΑΒΟΛΗ ΖΕΤΙΑΣ %
60	ΑΜΟΙΒΕΣ ΚΑΙ ΕΣΟΔΑ ΠΡΟΣΩΠΙΚΟΥ	1.041.978,00 €	1.036.833,70 €	1.429.378,03 €	387.400,03 €	37,18%
61	ΑΜΟΙΒΕΣ ΚΑΙ ΕΣΟΔΑ ΤΡΙΤΩΝ	280.817,58 €	140.296,17 €	336.497,71 €	55.680,13 €	19,83%
62	ΠΑΡΟΧΕΣ ΤΡΙΤΩΝ	668.017,36 €	974.946,86 €	785.223,44 €	117.206,08 €	17,55%
63	ΦΟΡΟΙ-ΤΕΛΗ	0,00 €	0,00 €	0,00 €	0,00 €	0,00%
64	ΔΙΑΦΟΡΑ ΕΞΟΔΑ	374.775,99 €	526.277,97 €	460.208,04 €	85.432,05 €	22,80%
66	ΑΠΟΣΒΕΣΕΙΣ ΠΑΓΙΩΝ ΕΝΣΩΜΑΤΩΜΕΝΟΙ ΣΤΟ ΛΕΙΤΟΥΡΓΙΚΟ ΚΟΣΤΟΣ	738.268,70	791.643,12	791.643,12	53.374,42 €	7,23%
	ΣΥΝΟΛΟ ΟΡΓΑΝΙΚΩΝ ΕΞΟΔΩΝ	3.103.857,63 €	3.469.997,82 €	3.802.950,34 €	699.092,71 €	22,52%
82.00	ΕΣΟΔΑ ΠΡΟΗΓΟΥΜΕΝΩΝ ΧΡΗΣΕΩΝ	259.286,13 €	15,74 €	378.606,94 €	119.320,81 €	46,02%
24+25+26	ΑΝΑΛΩΣΕΙΣ ΥΛΙΚΩΝ (ΑΓΟΡΕΣ)	592.473,44 €	751.490,79 €	987.214,41 €	394.740,97 €	66,63%
	ΓΕΝΙΚΟ ΣΥΝΟΛΟ	7.059.474,83	7.691.502,17	8971722,03	1.912.247,20 €	27,09%

Λειτουργικές Δαπάνες

- Όπως φαίνεται οι δαπάνες του ΕΚΑ για το διάστημα 2023-2021 έχουν παρουσιάσει συνολική αύξηση της τάξεως του 27,00% του Γενικού Συνόλου καθώς αυξήθηκαν οι ανάγκες του Φορέα.

ΛΕΙΤΟΥΡΓΙΑ ΤΟΥ ΝΟΣΟΚΟΜΕΙΟΥ

ΟΙΚΟΝΟΜΙΚΑ ΣΤΟΙΧΕΙΑ

Πορεία Προϋπολογισμού

ΕΙΔΟΣ	ΠΡΟΫΠΟΛΟΓΙΣΜΟΣ 2021	ΠΡΟΫΠΟΛΟΓΙΣΜΟΣ 2022	ΠΡΟΫΠΟΛΟΓΙΣΜΟΣ 2023	ΜΕΤΑΒΟΛΗ ΖΕΤΙΑΣ	ΜΕΤΑΒΟΛΗ ΖΕΤΙΑΣ %
ΥΓΕΙΟΝΟΜΙΚΟ ΥΛΙΚΟ	216.439,67 €	180.000,00 €	239.114,34 €	22.674,67 €	10,48%
ΦΑΡΜΑΚΕΥΤΙΚΟ ΥΛΙΚΟ	250.000,00 €	230.000,00 €	250.000,00 €	0,00 €	0,00%
ΑΝΤΙΔΡΑΣΤΗΡΙΑ	47.000,00 €	63.000,00 €	87.500,00 €	40.500,00 €	86,17%
ΤΡΟΦΙΜΑ-ΠΟΤΑ	295.215,00 €	230.432,65 €	391.460,00 €	96.245,00 €	32,60%
ΚΑΥΣΙΜΑ	2.500,00 €	2.000,00 €	2.000,00 €	-500,00 €	-20,00%
ΕΙΔΗ ΙΜΑΤΙΣΜΟΥ	27.500,00 €	29.600,00 €	27.000,00 €	-500,00 €	-1,82%
ΤΕΧΝΙΚΟ ΥΛΙΚΟ	15.500,00 €	15.500,00 €	19.000,00 €	3.500,00 €	22,58%
ΛΟΙΠΟ ΥΛΙΚΟ	349.191,24 €	450.700,00 €	479.985,20 €	130.793,96 €	37,46%
ΣΥΝΟΛΟ	1.203.345,91 €	4.424.560,31 €	1.496.059,54 €	292.713,63 €	24,32%

Δαπάνες Νοσοκομείου

ΕΙΔΟΣ	ΔΑΠΑΝΕΣ 2021	ΔΑΠΑΝΕΣ 2022	ΔΑΠΑΝΕΣ 2023	ΜΕΤΑΒΟΛΗ ΖΕΤΙΑΣ	ΜΕΤΑΒΟΛΗ ΖΕΤΙΑΣ %
ΥΓΕΙΟΝΟΜΙΚΟ ΥΛΙΚΟ	174.835,95 €	151.327,50 €	205.965,13 €	31.129,18 €	17,80%
ΦΑΡΜΑΚΕΥΤΙΚΟ ΥΛΙΚΟ	234.842,72 €	226.464,55 €	222.916,93 €	-11.925,79 €	-5,08%
ΑΝΤΙΔΡΑΣΤΗΡΙΑ	42.006,94 €	56.456,73 €	84.160,45 €	42.153,51 €	100,35%
ΤΡΟΦΙΜΑ-ΠΟΤΑ	220.397,21 €	258.638,78 €	313.641,40 €	93.244,19 €	42,31%
ΚΑΥΣΙΜΑ	1.506,57 €	876,12 €	740,02 €	-766,55 €	-50,88%
ΕΙΔΗ ΙΜΑΤΙΣΜΟΥ	19.793,15 €	6.097,53 €	9.319,69 €	-10.473,46 €	-52,91%
ΤΕΧΝΙΚΟ ΥΛΙΚΟ	11.408,48 €	12.221,19 €	14.841,65 €	3.433,17 €	30,09%
ΛΟΙΠΟ ΥΛΙΚΟ	87.195,21 €	315.347,36 €	284.700,16 €	197.504,95 €	226,51%
ΣΥΝΟΛΟ	791.986,23 €	1.027.429,76 €	1.136.285,43 €	344.299,20 €	43,47%

Προϋπολογισμός

- Η πορεία του προϋπολογισμού του νοσοκομείου για το διάστημα 2021-2023 έχει παρουσιάσει αυξομειώσεις. Συγκεκριμένα παρατηρείται αύξηση του προϋπολογισμού σε εύρος Ζετίας αναφορικά με το Υγειονομικό Υλικό **10,84%**, τα αντιδραστήρια **86,17%**, τα τρόφιμα- ποτά **32,60%**, το τεχνικό υλικό **22,58%** καθώς και το λοιπό υλικό **37,46%**.
- Παρατηρείται μείωση του προϋπολογισμού σε εύρος Ζετίας αναφορικά με τα καύσιμα **-20,00%** καθώς και τα είδη ιματισμού **-1,82%**.
- Τέλος, παρατηρείται συνολική αύξηση της τάξεως του **24,32%** για τον σύνολο του ΚΑΕ του προϋπολογισμού.

Δαπάνες

- Οι δαπάνες του νοσοκομείου για το διάστημα 2021-2023 έχουν παρουσιάσει αυξομειώσεις. Συγκεκριμένα παρατηρείται αύξηση του προϋπολογισμού σε εύρος Ζετίας αναφορικά με το υγειονομικό υλικό **17,80%**, τα αντιδραστήρια **100,35%**, τα τρόφιμα-ποτά **42,31%**, τα είδη ιματισμού **52,91%**, το τεχνικό υλικό **30,09%** καθώς και το λοιπό υλικό **226,51%**. - Η μεταβολή στα Αντιδραστήρια **100,35%** οφείλεται στην αύξηση του αριθμού νοσηλευόμενων και των ημερών νοσηλείας καθώς και στην αύξηση του παραγόμενου έργου των εργαστηριακών τμημάτων του Νοσοκομείου ΕΚΑ κυρίως λόγω των πολλαπλών εξετάσεων για το μύκητα Candida auris. Συγκεκριμένα, ο αριθμός νοσηλευόμενων αυξήθηκε κατά 14% και ο συνολικός αριθμός νοσηλείας αυξήθηκε κατά 44%, με συναφή αύξηση κατά 75% του παραγόμενου έργου των εργαστηρίων που αφορά τη λειτουργία των δύο κλινικών του Νοσοκομείου, και κατά 54% του παραγόμενου έργου των εργαστηρίων που αφορά τη λειτουργία των Τακτικών Εξωτερικών Ιατρείων. Η μεταβολή στα Τρόφιμα **42,31%** οφείλεται σε πληθωριστικές πιέσεις στην αγορά τροφίμων. Οι μεταβολές στο Τεχνικό **(30,09%)** και Λοιπό υλικό **(226,51%)** οφείλονται στην αντικατάσταση πεπαιγωμένου ενεργοβόρου εξοπλισμού, καθώς και στην επισκευή, ανακαίνιση και αναβάθμιση των κτιριακών εγκαταστάσεων του ΕΚΑ.
- Παρατηρείται μείωση των δαπανών σε εύρος Ζετίας αναφορικά με το φαρμακευτικό υλικό **-5,08%**, τα καύσιμα **-50,88%** καθώς και τα είδη ιματισμού **-52,91%**.
- τέλος, παρατηρείται συνολική αύξηση της τάξεως του **43,47%** για τον σύνολο του ΚΑΕ του προϋπολογισμού.

Σε μια σύγκριση των δύο φαίνεται ότι το νοσοκομείο έχει κάνει αρκετά καλή διαχείριση του προϋπολογισμού ανά Κ.Α.Ε. Ωστόσο, σε κάποιες κατηγορίες οι δαπάνες παρουσιάζονται αυξημένες σε εύρος Ζετίας. Καταβάλλεται μια συνεχής προσπάθεια για περιορισμό άσκοπων καταναλώσεων και περιορισμό των δαπανών χωρίς μείωση της ποιότητας των υπηρεσιών που προσφέρονται στους ασθενείς.

ΛΕΙΤΟΥΡΓΙΑ ΤΟΥ ΝΟΣΟΚΟΜΕΙΟΥ

ΕΣΟΔΑ & ΠΟΣΟΣΤΟ ΑΠΟΡΡΟΦΗΣΗΣ

ΕΣΟΔΑ ΕΚΑ 2021 -2023								
	2020		2021		2022		2023	
	Αρχικός Προϋπολογισμός	Τελικός Προϋπολογισμός	Αρχικός Προϋπολογισμός	Τελικός Προϋπολογισμός	Αρχικός Προϋπολογισμός	Τελικός Προϋπολογισμός	Αρχικός Προϋπολογισμός	Τελικός Προϋπολογισμός
Επιχορηγήσεις τακτικού π/υ	1.130.000,00 €	1.570.000,00 €	1.100.000,00 €	1.420.000,00 €	981.000,00 €	1.526.000,00 €	980.000,00 €	1.935.000,00 €
Μεταβιβάσεις από ΕΟΠΥΥ	1.185.000,00 €	1.185.000,00 €	990.000,00 €	990.000,00 €	505.000,00 €	505.000,00 €	530.000,00 €	530.000,00 €
Ίδια έσοδα	57.000,00 €	57.000,00 €	57.000,00 €	57.000,00 €	150.000,00 €	150.000,00 €	195.000,00 €	195.000,00 €
Επιστροφή Clawback	97.588,53 €	97.588,53 €	98.252,68 €	98.252,68 €	77.662,85 €	77.662,85 €	50.530,00 €	109.320,00 €
Επιχορηγήσεις για διοίκηση/λειτουργία	0,00 €	202.666,11 €	0,00 €	62.238,20 €	0,00 €	99.433,84 €	0,00 €	122.705,23 €
Σύνολο	2.469.588,53 €	3.112.254,64 €	2.245.252,68 €	2.627.490,88 €	1.713.662,85 €	2.358.096,69 €	1.755.530,00 €	2.892.025,23 €

Έσοδα

Αναφορικά με τα Έσοδα του προϋπολογισμού όπως παρατηρήθηκε Απολογιστικά

- αυξήθηκαν κατά **382.238,2€** το Έτος 2021
- αυξήθηκαν κατά **644.433,84€** το Έτος 2022
- αυξήθηκαν κατά **1.136.495,23€** το Έτος 2023

καθώς αυξήθηκαν τα Έσοδα από Επιχορηγήσεις του Τακτικού Π/Υ καθώς και τα Έσοδα από Επιχορηγήσεις για τη λειτουργία του Νοσοκομείου.

Απορρόφηση

- Για το Έτος 2021 το ποσοστό απορρόφησης του 12μορίου σύμφωνα με τις τιμολογήσεις ανέρχεται σε 56,46% και σε 87,04% σύμφωνα με τις δεσμεύσεις.
- Για το Έτος 2022 το ποσοστό απορρόφησης του 12μορίου σύμφωνα με τις τιμολογήσεις ανέρχεται σε 37,95% και σε 57,27% σύμφωνα με τις δεσμεύσεις.
- Τέλος, για το Έτος 2023 το ποσοστό απορρόφησης του 12μορίου σύμφωνα με τις τιμολογήσεις ανέρχεται σε 33,99% και σε 63,42% σύμφωνα με τις δεσμεύσεις.

ΕΤΟΣ	ΠΙΣΤΩΣΗ Π/Υ	ΠΟΣΟ ΑΠΟΡΡΟΦΗΣΗΣ 12ΜΟΡΙΟΥ (ΤΙΜΟΛΟΓΗΣΕΙΣ)	ΠΟΣΟΣΤΟ ΑΠΟΡΡΟΦΗΣΗΣ 12ΜΟΡΙΟΥ	ΠΟΣΟ ΚΑΛΥΨΗΣ ΤΙΜΟΛΟΓΗΜΕΝΩΝ ΜΗ ΛΟΓΙΣΤΙΚΟΠΟΙΗΜΕΝΩΝ	ΠΟΣΟΣΤΟ ΚΑΛΥΨΗΣ ΣΥΜΦΩΝΑ ΜΕ ΤΑ ΜΗ ΛΟΓΙΣΤΗΚΟΠΟΗΜΕΝΑ ΤΙΜΟΛΟΓΙΑ	ΠΟΣΟ ΚΑΛΥΨΗΣ ΣΥΜΦΩΝΑ ΜΕ ΤΙΣ ΔΕΣΜΕΥΣΕΙΣ	ΠΟΣΟΣΤΟ ΚΑΛΥΨΗΣ ΣΥΜΦΩΝΑ ΜΕ ΤΙΣ ΔΕΣΜΕΥΣΕΙΣ
2021	4.930.306,29	2.783.501,50	56,46%	0,00	0,00%	4.291.478,18	87,04%
2022	9.066.386,63	3.440.341,91	37,95%	0,00	0,00%	5.373.438,54	59,27%
2023	9.846.478,03	3.346.465,44	33,99%	268.783,75	2,73%	6.244.347,47	63,42%

ΛΕΙΤΟΥΡΓΙΑ ΤΟΥ ΝΟΣΟΚΟΜΕΙΟΥ

ΛΕΙΤΟΥΡΓΙΚΟΙ ΔΕΙΚΤΕΣ

Υπολογισμός Δεικτών στο σύνολο του Νοσοκομείου		ΔΕΙΚΤΕΣ ΕΤΟΣ 2021	ΔΕΙΚΤΕΣ ΕΤΟΣ 2022	ΔΕΙΚΤΕΣ ΕΤΟΣ 2023	
(1) Μέσο Κόστος Νοσηλείας ανά Ασθενή χωρίς Μισθοδοσία	=	Συνολικό Κόστος χωρίς Μισθοδοσία Αριθμός Ασθενών	1653,39	1541,71	1718,56
(2) Μ.Κ Ημερήσιο Κόστος Νοσηλείας ανά Η.Ν χωρίς Μισθοδοσία	=	Συνολικό Κόστος χωρίς Μισθοδοσία Ημέρες Νοσηλείας	76,79	75,13	72,68
(3) Κόστος Φαρμάκου ανά Η.Ν.	=	Συνολικό Κόστος Φαρμάκου Ημέρες Νοσηλείας	9,79	11,54	8,63
(4) Κόστος Φαρμάκου ανά Ασθενή	=	Συνολικό Κόστος Φαρμάκου Αριθμός Νοσηλευθέντων Ασθενών	210,83	236,81	204,18
(9) Κόστος Προμηθειών Υγειον. Υλικού ανά Ασθενή	=	Συνολικό Κόστος Αριθμός Νοσηλευθέντων Ασθενών	145,00	234,66	229,80
(10) Κόστος Προμηθειών Υγειον. Υλικού ανά Η.Ν	=	Συνολικό Κόστος Ημέρες Νοσηλείας	6,73	11,44	9,72
(16) Κόστος Ενέργειας ανά Η.Ν (ΔΕΗ)*	=	Συνολικό Κόστος Ημέρες Νοσηλείας	7,49	16,09	11,73
(17) Κόστος Θέρμανσης/Καυσίμων ν/ΔΕΗ* ανά Η.Ν (Θέρμανσης +Κίνησης)	=	Συνολικό Κόστος Ημέρες Νοσηλείας	7,49	16,09	11,73

□ Αξίζει να αναφερθεί ότι το Μέσο Κόστος Νοσηλείας ανά ασθενή χωρίς μισθοδοσία ανέρχεται στο ποσό των 1.718,56€ για το έτος 2023, 1.541,71€ για το έτος 2022 και 1.653,39€ για το έτος 2021, καθώς αυξημένη είναι και η παραμονή των ασθενών κατά τη διάρκεια της Αποκατάστασης.

□ Για το Μ.Κ. Ημερήσιο Κόστος Νοσηλείας ανά Η.Ν. χωρίς Μισθοδοσία ανέρχεται στο ποσό 72,68 € για το έτος 2023, 75,13 € για το έτος 2022 και 76,79 € για το έτος 2021.

Το ημερήσιο κόστος νοσηλείας έχει μειωθεί δεδομένης της ορθολογικής διαχείρισης που καταβάλλει ο Φορέας.

□ Για το Κόστος Φαρμάκου ανά Η.Ν. ανέρχεται στο ποσό 8,63€ για το έτος 2023, 11,54€ για το έτος 2022 και 9,79€ για το έτος 2021. Για το Κόστος Φαρμάκου ανά Ασθενή ανέρχεται στο ποσό 204,18€ για το έτος 2023, 236,81€ για το έτος 2022 και 210,83€ για το έτος 2021.

Το Κόστος Φαρμάκου έχει μειωθεί δεδομένης της ορθολογικής διαχείρισης που καταβάλλει ο Φορέας.

□ Για το Κόστος Προμηθειών Υγειον. Υλικού ανά Ασθενή ανέρχεται στο ποσό 229,80€ για το έτος 2023, 234,66€ για το έτος 2022 και 145,00€ για το έτος 2021.

□ Για το Κόστος Προμηθειών Υγειον. Υλικού ανά Η.Ν. ανέρχεται στο ποσό 9,72€ για το έτος 2023, 11,44€ για το έτος 2022 και 6,73€ για το έτος 2021.

Το Κόστος Προμηθειών Υγειον. Υλικού παρουσίασε σημαντική διακύμανση σε εύρος της τριετίας με αποτέλεσμα να παρουσιάσει σημαντική μείωση το Έτος 2023 σε σχέση με το Έτος 2022.

□ Για το Κόστος Ενέργειας ανά Η.Ν. (ΔΕΗ)* ανέρχεται στο ποσό 11,73€ για το έτος 2023, 16,09€ για το έτος 2022 και 7,49€ για το έτος 2021.

□ Για το Κόστος Θέρμανσης/ Καυσίμων/ ΔΕΗ* ανά Η.Ν. (Θέρμανσης+ Κίνησης) ανέρχεται στο ποσό 11,73€ για το έτος 2023, 16,09€ για το έτος 2022 και 7,49€ για το έτος 2021.

Το Κόστος Ενέργειας και Θέρμανσης/ Καυσίμων παρουσίασε σημαντική αύξηση σε εύρος της τριετίας δεδομένης της ενεργειακής κρίσης των τελευταίων Ετών.

ΛΕΙΤΟΥΡΓΙΑ ΤΟΥ ΝΟΣΟΚΟΜΕΙΟΥ

ΑΡΙΘΜΟΔΕΙΚΤΕΣ

		ΕΤΟΣ	
ΑΡΙΘΜΟΔΕΙΚΤΕΣ		2021	2022
1. ΡΕΥΣΤΟΤΗΤΑ			
Γενική Ρευστότητα	Κυκλοφορούν Ενεργητικό/ Βραχυπρόθεσμες Υποχρεώσεις	8,43	7,13
Πραγματική Ρευστότητα	Κυκλοφορούν Ενεργητικό- Αποθέματα/ Βραχυπρόθεσμες Υποχρεώσεις	8,28	7,03
2. ΑΠΟΤΕΛΕΣΜΑΤΙΚΟΤΗΤΑ			
Μέσος Όρος Ημερών Συλλογής Απαιτήσεων	365*Απαιτήσεις (Πελατ. + Γραμ. Εισπρ)/ Σύνολο Οργανικών Εσόδων	485,10	573,86
3. ΚΕΦΑΛΑΙΑΚΗ ΔΙΑΘΡΩΣΗ			
Γενικής Επιβάρυνσης	Υποχρεώσεις/ Σύνολο Παθητικού	0,05	0,05
4. ΠΑΡΑΓΩΓΙΚΟΤΗΤΑ			
Έσοδα ανά Εργαζόμενο	Σύνολο Οργανικών Εσόδων/ Απασχολούμενο Προσωπικό	29.411,35	27.884,88
Κυκλοφορίας Ενεργητικού	Σύνολο Οργανικών Εσόδων/ Σύνολο Ενεργητικού	0,25	0,24
Αξιοποίηση Περιουσίας	Σύνολο Οργανικών Εσόδων/ Αναπόσβεστη Αξία Παγίου Ενεργητικού	0,41	0,40

Στην πλειονότητα των περιπτώσεων οι αριθμοδείκτες του Εθνικού Κέντρου Αποκατάστασης εμφανίζουν θετικό πρόσημο. Χαρακτηριστικό παράδειγμα αποτελεί ο δείκτης Αποτελεσματικότητας ο οποίος παρουσιάζεται αυξημένος. Αποτελεσματικότητα θεωρείται η επίτευξη συγκεκριμένων και προκαθορισμένων στόχων και αποδοτικότητα η μεγιστοποίηση των αποτελεσμάτων από τις δράσεις της Διοίκησης με δεδομένους πόρους. Αποτελεσματικότητα είναι, συνεπώς, η ικανότητα της Δημόσιας Διοίκησης να εκπληρώνει τους προγραμματισθέντες στόχους και αποδοτικότητα η ικανότητα να επιτυγχάνει στο μεγαλύτερο δυνατό βαθμό τους στόχους αυτούς με το μικρότερο δυνατό κόστος.

ΕΚΠΑΙΔΕΥΤΙΚΟ ΕΡΓΟ

Ιδιαίτερο μέλημα της Διοίκησης αποτελεί η συνεχής εκπαίδευση του προσωπικού του Νοσοκομείου αλλά και η εκπαίδευση φοιτητών Τριτοβάθμιας Εκπαίδευσης στα Ιατρικά, Εργαστηριακά και Νοσηλευτικά Τμήματα του Νοσοκομείου.

ΠΡΑΚΤΙΚΗ ΑΣΚΗΣΗ ΠΑΝΕΠΙΣΤΗΜΙΩΝ

Το 2021 πραγματοποίησαν την πρακτική τους άσκηση στο ΕΚΑ είκοσι επτά (27) φοιτητές, το 2022 δέκα (10) φοιτητές, το 2023 ένδεκα (11) φοιτητές ειδικοτήτων Φυσικοθεραπείας, Ψυχολογίας, Εργοθεραπείας, Κοινωνικής Εργασίας.

ΚΛΙΝΙΚΗ ΑΣΚΗΣΗ

Παράλληλα με την πρακτική άσκηση, πραγματοποιήθηκε Κλινική άσκηση φοιτητών υγειονομικών σχολών. Το ΕΚΑ, τηρώντας με αυστηρότητα τα υγειονομικά πρωτόκολλα, έδωσε τη δυνατότητα πραγματοποίησης, κατά μικρές ομάδες, Κλινικής άσκησης το 2021 σε δέκα οκτώ (18) φοιτητές, το έτος 2022 σε εβδομήντα δυο (72) φοιτητές και το έτος 2023 σε εξήντα τρεις (63) φοιτητές Νοσηλευτικής και Φυσικοθεραπείας.

ΠΡΑΚΤΙΚΗ ΑΣΚΗΣΗ ΙΕΚ-ΔΙΕΚ

Σε συνεργασία με τα Δημόσια και Ιδιωτικά Ινστιτούτα Επαγγελματικής Κατάρτισης Δ.ΙΕΚ ,ΙΕΚ πραγματοποίησαν την πρακτική τους άσκηση για το έτος 2021 δέκα (10) φοιτητές, το 2022 τέσσερις (4) και το 2023 εννέα (9), ειδικότητας Εργοθεραπείας και Φυσικοθεραπείας στο τμήμα Παράϊατρικού προσωπικού του ΕΚΑ.



ΕΚΠΑΙΔΕΥΤΙΚΟ ΕΡΓΟ

ΕΝΗΜΕΡΩΣΗ ΣΧΕΤΙΚΑ ΜΕ ΤΗΝ ΕΦΑΡΜΟΓΗ ΤΟΥ Γ.Κ.Π.Δ.

Στο πλαίσιο της εφαρμογής του Γενικού Κανονισμού Προστασίας Δεδομένων (GDPR), πραγματοποιήθηκαν από την υπεύθυνη προστασίας προσωπικών δεδομένων, εκπαιδεύσεις των υπαλλήλων ανά τμήμα, σχετικά με τις υποχρεώσεις τους σύμφωνα με τον (GDPR), κατόπιν συνεννόησης με τους προϊσταμένους και τηρώντας με αυστηρότητα τα υγειονομικά πρωτόκολλα όπως παρακάτω :

- Τμήμα Μικροβιολογικό - Βιοχημικό-Αιματολογικό στις 26-3-2021.
- Τμήμα Παραιϊατρικού προσωπικού (Φυσικοθεραπεία και ακτινολογικό) & Αυτοτελές Τμήμα Αξιολόγησης Οδήγησης Ηνίοχος στις 26-5-2021.
- Τμήμα Νοσηλευτικής Α΄ ΦΙΑΠ στις 26-5-2021.
- Τμήμα ΔΑΔ στις 27-5-2021.
- Τμήμα Νοσηλευτικής Β΄ ΦΙΑΠ στις 27-5-2021.
- Αυτοτελές Τμήμα Επαγγελματικού Προσανατολισμού και επαναπροσαρμογής στην εργασία & Τμήμα Φαρμακευτικό στις 25-6-2021.
- Τμήμα Γραμματείας & υπεύθυνη Γραφείου Προστασίας Δικαιωμάτων Ληπτών/τριών Υπηρεσιών Υγείας στις 29-6-2021.
- Τμήμα Γραμματείας Εξωτερικών Ιατρείων και Τμήμα Νοσηλευτικής των Εξωτερικών Ιατρείων στις 30-6-2021.

Συνολικά το 2021 εκπαιδεύτηκαν σαράντα οκτώ (48) άτομα.

Το 2023 πραγματοποιήθηκε μια εκπαίδευση των προϊσταμένων των τμημάτων, σχετικά με τη χρήση πολιτικών και εντύπων που θα πρέπει να θεθούν σε εφαρμογή καθώς και τη σχετική ανάλυση τους, από τον Υπεύθυνο προστασίας προσωπικών δεδομένων όπως παρακάτω :

- τμήματος Διαχείρισης Ανθρώπινου Δυναμικού
- τμήματος Γραμματείας
- τμήματος Οικονομικού
- τμήματος Κίνησης Ασθενών
- τμήματος Γραμματείας Εξωτερικών Ιατρείων



ΕΡΓΑ ΚΑΙ ΥΠΟΔΟΜΕΣ

Έτος 2021



1. Κατασκευή ιστοσελίδας του Εθνικού Κέντρου Αποκατάστασης. (<https://eka-hosp.gr/>)
Προϋπολογισμός Κόστους: 2.101,80 ευρώ

2. Άριστη λειτουργία εμβολιαστικού κέντρου από την 1/1/21 έως τον 3^ο του 2022.
Προϋπολογισμός Κόστους: 4.940,91 ευρώ



3. Παροχή Εξωτερικής Υπηρεσίας Προστασίας και Πρόληψης (Ε.Ξ.Υ.Π.Π) για απασχόληση Τεχνικού Ασφαλείας και Ιατρού εργασίας στο ΕΚΑ

Προϋπολογισμός Κόστους: 14.201,10 ευρώ



4. Εκπόνηση Επιχειρησιακού σχεδίου δράσης του ΕΚΑ

Προϋπολογισμός Κόστους: 2.480,00 ευρώ



ΕΡΓΑ ΚΑΙ ΥΠΟΔΟΜΕΣ

Έτος 2021

5. Εγκατάσταση αυτόματων γυάλινων πορτών στις δύο (2) κλινικές ΦΙΑπ.

Προϋπολογισμός Κόστους: 9.297,52 ευρώ



6. Προμήθεια θαλάμου Βιολογικής Ασφάλειας.
Προϋπολογισμός Κόστους:
7.427,60 ευρώ



7. Προμήθεια ηλεκτρικών νοσοκομειακών κρεβατιών.
Προϋπολογισμός Κόστους: 48.087,20 ευρώ



8. Ενοικίαση οκτώ (8) κλιματιστικών μονάδων και αντικατάσταση ατμολέβητων στα πλαίσια αντιμετώπισης του προβλήματος θέρμανσης που προκλήθηκε λόγω βλάβης των τελευταίων.

Προϋπολογισμός Κόστους: 132.060,00 ευρώ



ΕΡΓΑ ΚΑΙ ΥΠΟΔΟΜΕΣ

Εμβολιαστικό Κέντρο & Τμήμα Αξιολόγησης Οδήγησης (ΗΝΙΟΧΟΣ)

Στο ΕΚΑ λειτούργησε Εμβολιαστικό Κέντρο Covid-19 από 8/01/2021 - 19/03/2022 συνεισφέροντας στο Εθνικό Σχέδιο εμβολιαστικής κάλυψης κατά της COVID-19. Κατά το διάστημα λειτουργίας του διενεργήθηκαν 24.995 εμβολιασμοί. Η οργάνωση και η λειτουργία του ήταν υποδειγματικές τυγχάνοντας αναγνώρισης τόσο από την τοπική κοινωνία της περιοχής, όσο και ευρύτερα από όλο το λεκανοπέδιο. Σε όλες τις φάσεις, πριν την έναρξη, κατά τη διάρκεια αλλά και μετά το πέρας της ημερήσιας λειτουργίας του Εμβολιαστικού Κέντρου εφαρμόζονταν απολύτως οι βέλτιστες πρακτικές και τηρούνταν όλες οι παράμετροι του «Ελέγχου Ποιότητας Καλών Πρακτικών για τα Εμβολιαστικά Κέντρα COVID-19» και όλα τα μέτρα πρόληψης λοιμώξεων (υγιεινή χεριών, μέτρα ατομικής προστασίας) και πρόληψης διασποράς της COVID-19. Υπήρξε μέριμνα για την προμήθεια του κατάλληλου υλικοτεχνικού εξοπλισμού (ψυγείο ειδικών προδιαγραφών, συσκευή αναρρόφησης, ηλεκτροκαρδιογράφος, εξοπλισμός για μη επεμβατική παρακολούθηση της αρτηριακής πίεσης, εξοπλισμός για μη επεμβατική καταγραφή της καρδιακής λειτουργίας, απινιδωτής, τροχήλατο για μέτρηση ζωτικών σημείων κ.α) και για την άριστη εκπαίδευση του νοσηλευτικού προσωπικού στη διαδικασία του εμβολιασμού. Πραγματοποιήθηκαν εκπαιδευτικές διαλέξεις προς το ιατρονοσηλευτικό προσωπικό για την «αντιμετώπιση της αναφυλαξίας» με ασκήσεις προσομοίωσης, για την κατάλληλη προετοιμασία και ιατρική αντιμετώπιση σε περίπτωση σπάνιου αναφυλακτικού συμβάντος μετά τον εμβολιασμό. Παρεχόταν καθοδήγηση για όλα τα ανακύπτοντα προβλήματα, τις καθημερινές και τις αργίες καθ' όλη τη διάρκεια λειτουργίας του Εμβολιαστικού Κέντρου, με ιδιαίτερη μέριμνα για την αναπλήρωση των δόσεων, ώστε να μην απωλεστεί καμία δόση εμβολίου. Η καθοδήγηση περιλάμβανε και επικοινωνία και εφόσον ήταν απαραίτητο και παραπομπή σε αλλεργιολόγους (κ.κ. Μακρή και Χλίβα της Μονάδας Αλλεργιολογίας της Β' Πανεπιστημιακής Κλινικής Δερματικών και Αφροδισίων νόσων του Πανεπιστημίου Αθηνών, Γενικού Νοσοκομείου «Αττικών») για ασφαλή εμβολιασμό λόγω ιστορικού αλλεργικών αντιδράσεων. Παράλληλα υπήρχε μέριμνα για την έγκαιρη και κατά προτεραιότητα έγκριση της διενέργειας του εμβολιασμού έναντι Covid-19 στους νοσηλεύομενους ασθενείς και τους συνοδούς τους.



Στο ΕΚΑ λειτουργεί Τμήμα Αξιολόγησης Οδήγησης (ΗΝΙΟΧΟΣ) με τις εξής αρμοδιότητες :

- ❑ Η εκτίμηση δεξιοτήτων οδήγησης υποψηφίων οδηγών που παρουσιάζουν κινητικά προβλήματα ή ακρωτηριασμό άκρου - άκρων ή μικτού τύπου (ορθοπεδικά - νευρολογικά) προβλήματα, με τη χρήση ειδικών διασκευών.
- ❑ Η υπόδειξη και η καταγραφή των απαιτούμενων κωδικοποιημένων διασκευών (προσαρμογών) και βοηθημάτων οδήγησης των ανωτέρω κατηγοριών οδηγών.

Το Κέντρο ΗΝΙΟΧΟΣ/ΕΚΑ, αποτελεί το μοναδικό πρότυπο Κρατικό κέντρο Αξιολόγησης Ικανότητας και Προετοιμασίας Οδήγησης για άτομα με κινητικά προβλήματα (ορθοπεδικά-νευρολογικά). Απευθύνεται σε:

- Υποψήφιους οδηγούς που αντιμετωπίζουν κινητικά προβλήματα και πρόκειται να βγάλουν πρώτη φορά δίπλωμα οδήγησης.
- Οδηγούς που κατέχουν ήδη δίπλωμα οδήγησης και κατά τη διάρκεια της ζωής τους απέκτησαν κινητικά προβλήματα.

Το Κέντρο ΗΝΙΟΧΟΣ του Εθνικού Κέντρου Αποκατάστασης, συστάθηκε το 1995 και λειτουργεί ως Αυτοτελές Τμήμα του Νοσοκομείου μας από το 2015, σύμφωνα με τον νέο Οργανισμό ΕΚΑ (ΦΕΚ 202/τ. Β' /23.1.2015). Οι αρχές που διέπουν τη λειτουργία του Κέντρου είναι σύμφωνες με τη διεθνή πρακτική και προσαρμοσμένες στην Ελληνική πραγματικότητα. Το Κέντρο ΗΝΙΟΧΟΣ/ΕΚΑ, συμβάλλει στην αυτόνομη διαβίωση των ΑμεΑ καθώς στοχεύει στην **αυτόνομη και ασφαλή οδήγηση**, προωθώντας την κοινωνική και επαγγελματική τους επανένταξη.

Το Κέντρο διαθέτοντας κατάλληλη υλικοτεχνική υποδομή (ειδικά διασκευασμένα οχήματα) καθώς και εξειδικευμένο και άρτια επιστημονικά καταρτισμένο ιατρικό και παραϊατρικό προσωπικό, παρέχει τις παρακάτω υπηρεσίες:

- Εξατομικευμένη εκτίμηση της ικανότητας οδήγησης ατόμων με κινητικά προβλήματα, προκειμένου να καταστούν ικανοί και ασφαλείς οδηγοί, με τη βοήθεια τεχνικών βοηθημάτων και διασκευών των αυτοκινήτων τους, κατά περίπτωση, μετά από ολοκληρωμένη διαδικασία ιατρικής αξιολόγησης και **δοκιμασίας οδήγησης** σε κατάλληλα διασκευασμένα οχήματα του Κέντρου.
- Υπόδειξη των απαιτούμενων ειδικών Τεχνικών Βοηθητικών μέσων με τις αντίστοιχες κωδικοποιημένες διασκευές (προσαρμογές) στα αυτοκίνητα ΑμεΑ, προκειμένου να είναι σε θέση να οδηγούν με ασφάλεια και άνεση.
- Χορήγηση στους υποψήφιους οδηγούς ή οδηγούς με κινητικά προβλήματα «Πόρισμα Εξέτασης» περί της εκτίμησης της ικανότητας οδήγησής τους (Ν. 4413/2016, Άρθρο 74, ΦΕΚ 148/τ. Α' /08-08-2016) το οποίο στη συνέχεια οι ενδιαφερόμενοι το καταθέτουν στις οικείες υπηρεσίες Μεταφορών & Επικοινωνιών, μαζί με τα πιστοποιητικά υγείας Πρωτοβάθμιας Ιατρικής Εξέτασης (παθολόγο και οφθαλμίατρο ή άλλη ειδικότητα κατά περίπτωση). Η ολοκλήρωση της διαδικασίας εξέτασης της ικανότητας οδήγησης των ατόμων με κινητικά προβλήματα διενεργείται από Ειδική Επιτροπή Μηχανολόγων (της οικείας Δ/σης Μεταφορών & Επικοινωνιών) σε διασκευασμένο όχημα.

ΕΡΓΑ ΚΑΙ ΥΠΟΔΟΜΕΣ

Έτος 2022

10. Προμήθεια Διαδραστικών γαντιών.
Προϋπολογισμός Κόστους: 3.875,00
ευρώ



11. Προμήθεια δύο (2)
ηλεκτρικών ορθοστατών.
Προϋπολογισμός Κόστους:
7.006,00 ευρώ



12. Αναβάθμιση και
πλήρης ψηφιοποίηση
του συστήματος λήψης
ακτινογραφιών AGFA.
Προϋπολογισμός
Κόστους: 24.800,00
ευρώ



1. Μετατροπή υπηρεσιών σίτισης (catering) μέσω διαγωνιστικής διαδικασίας και εξοικονόμηση χρηματικών πόρων, οι οποίοι χρησιμοποιήθηκαν για τη βελτίωση υποδομών του νοσοκομείου.
Προϋπολογισμός Κόστους: 4.960,00 ευρώ

2. Απογραφή παγίων περιουσιακών στοιχείων του ΕΚΑ.
Προϋπολογισμός Κόστους: 12.896,00 ευρώ

3. Λειτουργία ιατρείου Long - Covid.
Προϋπολογισμός Κόστους: 8.136,91 ευρώ

4. Προμήθεια Υλικών και Παροχή Υπηρεσιών Εκπαίδευσης στη χρήση και ερμηνεία του Ψυχομετρικού Εργαλείου MMPI-2
Προϋπολογισμός Κόστους: 5.141,60 ευρώ

5. Προμήθεια Ουροδυναμικού μηχανήματος Ουρολογικού Ιατρείου.
Προϋπολογισμός Κόστους: 30.987,24 ευρώ

6. Προμήθεια ηλεκτρικών νοσοκομειακών κρεβατιών.
Προϋπολογισμός Κόστους: 19.344,00 ευρώ

7. Αντικατάσταση των πινακίδων και επιγράφων του ΕΚΑ
Προϋπολογισμός Κόστους: 12.280,96 ευρώ

8. Ανακαίνιση του ισογείου (Ελαιοχρωματισμοί και αποκατάσταση τοιχοποιίας, αντικατάσταση της ράμπας κεντρικής εισόδου με αντιολισθητικές πλάκες, Βάψιμο πρόσοψης εισόδου)
Προϋπολογισμός Κόστους: 18.910,00 ευρώ

9. Ανακαίνιση χώρων άνω ισογείου κτιρίου νοσηλευτικής (Ελαιοχρωματισμοί, αποκατάσταση τοιχοποιίας, διαχωρισμών χώρων) Ελαιοχρωματισμοί Φυσικοθεραπείας (αποκατάσταση τοιχοποιίας και ελαιοχρωματισμοί)
Προϋπολογισμός Κόστους: 19.220,00 ευρώ



13. Προμήθεια Δυναμοδάπεδου -
Πελματογράφου.
Προϋπολογισμός
Κόστους: 12.201,60 ευρώ

14. Προμήθεια 3D εκτυπωτή.
Προϋπολογισμός Κόστους:
424,01 ευρώ

ΕΡΓΑ ΚΑΙ ΥΠΟΔΟΜΕΣ Έτος 2023

2. Πραγματοποίηση οικοδομικών εργασιών βελτίωσης και αναδιαμόρφωσης της Γραμματείας των Εξωτερικών Ιατρείων.
Προϋπολογισμός Κόστους: 2.418,00 ευρώ



5. Προμήθεια τεσσάρων ηλεκτρικών γερανών ανύψωσης ασθενών.
Προϋπολογισμός Κόστους: 13.108,00 ευρώ



7. Πιστοποίηση συστήματος διακ/σης ποιότητας ΕΚΑ ISO 9001:2015
Προϋπολογισμός Κόστους: 2.700,01 ευρώ
8. Πιστοποίηση συστήματος διακ/σης ποιότητας ΕΚΑ ISO 15224:2016
Προϋπολογισμός Κόστους: 2.700,01 ευρώ
9. Έκδοση πιστοποιητικού καταχώρησης - αδειοδότηση του ακτινολογικού εργαστηρίου του ΕΚΑ από την Ελληνική Επιτροπή Ατομικής Ενέργειας.
Προϋπολογισμός Κόστους: 3.100,00 ευρώ
10. Σύναψη σύμβασης για την παροχή υπηρεσιών Υπεύθυνου Προστασίας Προσωπικών Δεδομένων (DPO).
Προϋπολογισμός Κόστους: 9.672,00 ευρώ
11. Πραγματοποίηση οικοδομικών εργασιών βελτίωσης και αναδιαμόρφωσης των ιατρείων.
Προϋπολογισμός Κόστους: 868,00 ευρώ
12. Προμήθεια νέου ξενοδοχειακού εξοπλισμού (νοσοκομειακά κομοδίνα, τροχήλατα σερβιρίσματα και είδη σερβιρίσματος).
Προϋπολογισμός Κόστους: 59.990,24 ευρώ

3. Πραγματοποίηση οικοδομικών εργασιών βελτίωσης και αναδιαμόρφωσης του τμήματος της Φυσικοθεραπείας.
Προϋπολογισμός Κόστους: 9.262,80 ευρώ



1. Προμήθεια ηλεκτροκαρδιογράφου.
Προϋπολογισμός Κόστους: 1.364,00 ευρώ



4. Προμήθεια ανακλινόμενου ιατρικού κρεβατιού.
Προϋπολογισμός Κόστους: 7.142,40 ευρώ

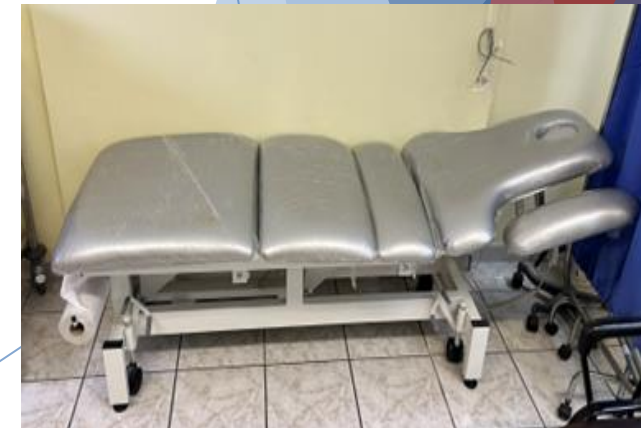

ΕΡΓΑ ΚΑΙ ΥΠΟΔΟΜΕΣ

Έτος 2023

13. Προμήθεια εφαρμογής Ηλεκτρονικού Παρουσιολογίου Ανέπαφων Καρτών και Τερματικών Συσκευών.

Προϋπολογισμός Κόστους: 18.352,00 ευρώ

14. ΠΡΟΜΗΘ. ΠΡΟΗΓΜΕΝΟΥ ΕΞΟΠΛΙΣΜΟΥ ΤΜ. Φ/Θ :

14.1 Ρομποτικό ανακλινόμενο κρεβάτι (titl table) πρώιμης αποκατάστασης με κίνηση στα γόνατα, κόστος 144.956,00€

14.2 Κινητό Ρομποτικό Σύστημα Ανάρτησης Ασθενών για την Εκπαίδευση Βάδισης και Ισορροπίας, κόστος 80.972,00€

Ψηφιακή Αναβάθμιση

«Μεταφορά των υπηρεσιών του Ολοκληρωμένου Πληροφοριακού Συστήματος του ΕΚΑ»

Προϋπολογισμός Κόστους: 28.520,00 ευρώ

Το Πληροφοριακό Σύστημα (ΟΠΣ) του Εθνικού Κέντρου Αποκατάστασης πλέον θα έχει την δική του πληροφοριακή υποδομή που θα διαμορφωθεί σε χώρο του ΕΚΑ. Συγκεκριμένα κατά το Έτος 2023 δρομολογήθηκε η:

1. Αγορά και εγκατάσταση δύο (2) εξυπηρετητών (servers) για την εγκατάσταση του λογισμικού σε συστοιχία υψηλής διαθεσιμότητας.
2. Υπηρεσίες εγκατάστασης του λογισμικού, δοκιμαστική λειτουργία του συστήματος και οριστική μετάπτωση στο νέο σύστημα.»

6. Ανακαίνιση του χώρου του γυμναστηρίου που ανήκει στο τμήμα Φ/Θ με την τοποθέτηση νέων ρομποτικών μηχανημάτων.

Προϋπολογισμός Κόστους: 9.994,40 ευρώ



ΕΠΙΛΟΓΟΣ



Το Εθνικό Κέντρο Αποκατάστασης αποτελεί κόμβο παροχής εξειδικευμένων υπηρεσιών φροντίδας υγείας και η ενίσχυσή του με πόρους και ανθρώπινο δυναμικό θα συμβάλλει στην αναβάθμιση της οργάνωσης και λειτουργίας του με απώτερο σκοπό την εξακολούθηση λειτουργίας του ως πρότυπου Κέντρου Αποκατάστασης που θα παρέχει ποιοτικές υπηρεσίες φροντίδας υγείας.

Στο Εθνικό Κέντρο Αποκατάστασης παρέχονται υπηρεσίες Αποκατάστασης με την εφαρμογή των πλέον σύγχρονων παροχών σε επίπεδο ποιότητας νοσηλείας, διαγνωστικών και θεραπευτικών τεχνικών, νέων τεχνολογιών, έρευνας και εκπαίδευσης στον τομέα της Φυσικής Ιατρικής και Αποκατάστασης. Αποτελεί τον βασικό πυλώνα υπηρεσιών αποκατάστασης του Εθνικού Συστήματος Υγείας και παρέχει ειδικότητα στον τομέα της Φυσικής Ιατρικής και Αποκατάστασης.

Όραμά μας είναι να αποτελέσουμε σημείο αναφοράς στην αποκατάσταση στην χώρα μας, να προάγουμε την επιστημονική γνώση μέσω της έρευνας και να συμβάλουμε στην δημιουργία ελληνικών κατευθυντήριων οδηγιών στον τομέα της αποκατάστασης. Παράλληλα, μέσω δράσεων, επιθυμούμε να ενισχύσουμε τον ρόλο μας στην διαμόρφωση της κοινής γνώμης για την αποδοχή του πολίτη με αναπηρία, την άρση του στιγματισμού και του κοινωνικού αποκλεισμού.

